

**EMPRESA BRASILEIRA DE CORREIOS E
TELÉGRAFOS**



CONTRATO MÚLTIPLO DE PRESTAÇÃO DE SERVIÇOS E VENDA DE PRODUTOS

CONTRATANTE:		
Razão Social: NITEROI PREV		
CNPJ/MF: 28.543.098/0001-42	Inscrição Estadual:	
Nome Fantasia:		
Endereço: RUA CONCEIÇÃO 195 - 4 ANDAR - SALA 402 - CENTRO		
Cidade: NITEROI	UF: RJ	CEP: 24020-083
Endereço Eletrônico: compras.nitprev@gmail.com	Telefone: (21) 2613-8460 // (21) 2613-8963	
Representante Legal I: MOACIR LINHARES SOUTINHO DA CRUZ		
Cargo/Função: Presidente	RG: 04672321-9	CPF: 155.015.827-91

CONTRATADA:	
CORREIOS – Empresa Pública, constituída nos termos do Decreto-Lei nº 509, de 20 de março de 1969.	
Razão Social: EMPRESA BRASILEIRA DE CORREIOS E TELÉGRAFOS	CNPJ/MF: 34.028.316/0002-94
Nome Fantasia: SUPERINTENDÊNCIA ESTADUAL DO RIO DE JANEIRO	

Endereço: AVENIDA PRESIDENTE VARGAS, 3077 – 15º ANDAR – CIDADE NOVA - RIO DE JANEIRO – RJ		
Cidade: RIO DE JANEIRO	UF: RJ	CEP: 20210-911
Endereço Eletrônico: rj1contratoscomerciais@correios.com.br	Telefone: (21) 2503-8377	
Representante Legal I: HELEN APARECIDA DE OLIVEIRA CARDOSO		
RG: 20.747.688-3 SSP/SP	CPF: 259.583.398-77	
Representante Legal II: ALAN VALTER TAVARES		
RG: 01130007802 (DETRAN-RJ)	CPF: 075.635.697-07	

As partes, acima identificadas, têm, entre si, justo e avençado e celebram por força do presente Instrumento, elaborado conforme disposto no art. 62, § 3º, II, da Lei 8.666/93, conforme Processo nº 53117.003899/2021-12, CONTRATO DE PRESTAÇÃO DE SERVIÇOS e VENDA DE PRODUTOS, de acordo com as seguintes cláusulas e condições:

CLÁUSULA PRIMEIRA - DO OBJETO

- 1.1. O presente instrumento tem por objeto a contratação de produtos e serviços por meio de Pacote de Serviços dos **CORREIOS** mediante adesão ao Termo de Condições Comerciais e Anexos, quando contratados serviços específicos, que permite a compra de produtos e utilização dos diversos serviços dos **CORREIOS** por meio dos canais de atendimento disponibilizados.
- 1.2. Ao contratar o Pacote de Serviços, a **CONTRATANTE** será categorizada pelos **CORREIOS**, conforme critérios definidos no Termo de Condições Comerciais disponível no portal dos **CORREIOS**.

CLÁUSULA SEGUNDA – DA EXECUÇÃO DOS SERVIÇOS

- 2.1. Os procedimentos comerciais e operacionais referentes a produtos e serviços a serem adotados pelas partes encontram-se nos respectivos Anexos ou Termos disponibilizados no portal dos **CORREIOS**.
- 2.2. A relação de serviços e produtos disponibilizados a **CONTRATANTE** está detalhada no Termo de Condições Comerciais, que poderá ser atualizada pelos **CORREIOS** mediante comunicação prévia à **CONTRATANTE**.
- 2.2.1 Os serviços e produtos constantes no pacote de serviços contratado, mencionados no subitem 2.2. estarão disponíveis para utilização somente após seu cadastro nos sistemas internos dos Correios.
- 2.3. Além dos produtos e serviços disponíveis no pacote contratado, poderá haver inclusão de outros, ainda que específicos, mediante negociação entre as partes, registro formal da solicitação e apostilamento do contrato.
- 2.3.1. A inclusão de produto ou serviço, previsto no subitem 2.3, dar-se-á após acréscimo de Anexo específico e cadastro nos sistemas dos **CORREIOS**.

2.3.2. A exclusão de produto ou serviço previsto no subitem 2.3 ocorrerá mediante comunicação de uma das partes, com aviso prévio de no mínimo 30 (trinta) dias.

CLÁUSULA TERCEIRA – DAS OBRIGAÇÕES DA CONTRATANTE

3.1. A **CONTRATANTE** se compromete a:

3.2. Informar aos **CORREIOS** seus representantes credenciados, com antecedência mínima de 15 (quinze) dias úteis, para emissão do cartão de postagem. Nas informações deverão constar o nome do órgão e do seu responsável, endereço, telefone para contato, endereço eletrônico e os tipos de serviços a serem utilizados.

3.3. Providenciar o cadastramento nos sistemas e ferramentas corporativas dos **CORREIOS** para a devida utilização dos serviços disponibilizados.

3.4. Controlar a utilização dos serviços e sistemas por parte de seus representantes credenciados.

3.4.1. Por representantes credenciados entendam-se os órgãos vinculados hierarquicamente entre si ou que compõem o mesmo órgão, cuja utilização do contrato for autorizada pelos **CORREIOS**.

3.4.2. A infração contratual por parte dos representantes credenciados mencionados no subitem 3.4.1 será de responsabilidade da **CONTRATANTE**, apurada no teor deste contrato.

3.5. Observar e cumprir as regras gerais de aceitação de objetos e utilização dos serviços, conforme previsto nos Termos e Condições disponibilizados no portal dos **CORREIOS** e/ou nas Tarifas/Tabelas de Preços.

3.6. Responder pelo cumprimento das exigências legais vigentes, bem como por todo e qualquer tributo que possa ou venha a ser exigido, decorrentes do conteúdo enviado, bem como pela veracidade das informações fornecidas.

3.7. Informar aos **CORREIOS** e manter atualizados, por carta, ofício, telegrama ou sistema de contratação, todos os dados cadastrais para as comunicações necessárias.

3.8. Postar os objetos nas Unidades previamente acordadas com os **CORREIOS**.

3.9. Apresentar obrigatoriamente o cartão de postagem, ou outro instrumento autorizado pelos **CORREIOS**, quando da utilização dos serviços e/ou aquisição de produtos.

3.10. A **CONTRATANTE** é a única responsável pelos cartões de postagem e senhas de acesso aos sistemas, fornecidos pelos **CORREIOS** para a postagem, inclusive por parte de seus representantes credenciados, respondendo por danos causados por sua utilização indevida.

3.10.1. Em caso de perda, roubo ou extravio do cartão de postagem ou senha de acesso, a **CONTRATANTE** permanecerá responsável, enquanto não comunicar o fato oficialmente aos **CORREIOS**, por meio de correspondência com prova de recebimento.

3.11. Na hipótese de qualquer alteração no cartão de postagem, comunicar aos **CORREIOS** para as providências de cancelamento e emissão de novo cartão.

3.11.1. Acompanhar as informações relativas ao contrato, por meio do Sistema de Faturamento Eletrônico – SFE, disponibilizado no portal dos **CORREIOS**.

CLÁUSULA QUARTA – DAS OBRIGAÇÕES DOS CORREIOS

4.1. Os **CORREIOS** se comprometem a disponibilizar informações necessárias à execução deste contrato, tabelas de preços e tarifas relativas aos serviços, fatura de cobrança,

4.2. Executar os serviços e venda de produtos nos termos e prazos previstos neste contrato.

4.3. Os **CORREIOS** deverão informar à **CONTRATANTE** os novos valores dos produtos e serviços sempre

que ocorrer atualização em suas tabelas e tarifas.

CLÁUSULA QUINTA – DA REMUNERAÇÃO, DO REAJUSTE E DO REEQUILÍBRIO

5.1. Pela compra de produtos e utilização dos serviços constantes no pacote contratado, a **CONTRATANTE** pagará aos **CORREIOS** os valores contidos em nas tabelas de preços e tarifas vigentes.

5.2. O reajuste das tabelas e tarifas mencionadas e dos valores mínimos dos Pacotes de Serviços, observará a periodicidade legal mínima de 12 (doze) meses, contada a partir da data do início da vigência da tabela, independentemente da data de inclusão do serviço ou produto neste contrato.

5.3. O prazo estipulado no subitem 5.2 poderá ser reduzido, se o Poder Executivo assim o dispuser.

5.3.1. Independente do procedimento de reajuste, os valores definidos para os serviços prestados e para os produtos vendidos poderão ser revistos, visando à manutenção do equilíbrio econômico-financeiro do contrato, na hipótese de sobrevirem fatos imprevisíveis, ou previsíveis porém de consequências incalculáveis, retardadores ou impeditivos da execução do ajustado, ou ainda, em caso de força maior, caso fortuito ou fato do príncipe, configurando álea econômica extraordinária e extracontratual.

5.3.2. Havendo forma de valor e reajuste distintos daqueles previstos no subitem 5.2, os mesmos serão estabelecidos nos Anexos dos serviços Específicos.

5.3.3. A revisão das tarifas dos serviços prestados pelos **CORREIOS** será promovida pelo Ministério da Ciência, Tecnologia, Inovações e Comunicações, em conformidade com o Art.70, I da Lei nº 9069, de 29 de junho de 1995, combinada com o Portaria nº152 de 09 de julho de 1997 do Ministério da Fazenda.

5.4. O valor mínimo de faturamento será revisto quando da atualização das tabelas e tarifas ou dos Pacotes de Serviços.

CLÁUSULA SEXTA – DAS CONDIÇÕES DE PAGAMENTO

6.1. Os **CORREIOS** disponibilizarão à **CONTRATANTE** em seu portal na internet por meio do Sistema de Fatura Eletrônica - SFE, a fatura correspondente aos produtos adquiridos e serviços prestados no ciclo de faturamento.

6.1.1. O sistema conterà ainda informações sobre o ciclo de faturamento, prazo para disponibilização da fatura e vencimento.

6.1.2. Adicionalmente, o boleto para pagamento também poderá ser encaminhado para o endereço pré-estabelecido, conforme ciclo e vencimento determinados para o contrato.

6.1.3. Será considerada improcedente contestação dos valores de encargos por atraso de pagamento sob alegação de não entrega da fatura física até seu vencimento, uma vez que ela poderá ser emitida pela **CONTRATANTE** por meio do sistema SFE.

6.2. Na hipótese de não haver tempo hábil para a consolidação de todas as postagens efetuadas no ciclo de faturamento, aquelas remanescentes serão faturadas e/ou consideradas em lançamentos em ciclos posteriores.

6.3. Será estabelecido valor mínimo de faturamento de acordo com o pacote contratado, Anexos de produtos e serviços específicos ou periodicidade acordada entre as partes.

6.3.1. O valor mínimo de faturamento será correspondente ao Pacote de Serviços contratado e será informado no Termo de Condições Comerciais. Para os serviços que exigirem valor mínimo de faturamento exclusivo, será estabelecido no Anexo ou Termo específico.

6.3.2. O valor mínimo de faturamento do Pacote de Serviços será cobrado após o segundo ciclo de faturamento indicado no sistema SFE. A isenção citada não se aplica a contratos sucedâneos.

6.3.3. Havendo alteração no contrato ou no pacote de serviço, que implique em mudança de valor mínimo dentro do ciclo de faturamento, o cálculo do complemento a ser cobrado levará em consideração a proporcionalidade dos valores mínimos de faturamento utilizados dentro do ciclo.

6.3.4. Na hipótese de o valor a ser pago pelo cliente, relativo aos serviços prestados, ser inferior à valor mínimo de faturamento do ciclo, a fatura emitida ao final de cada ciclo incluirá, além desse valor, um complemento para que o montante a ser pago atinja a importância definida. Nos casos de emissão de fatura descentralizada, este valor será lançado para o Centro de Custo principal do contrato.

6.3.5. No caso de suspensão do cumprimento de suas obrigações conforme disposto na cláusula Oitava não haverá incidência de valor mínimo de faturamento no período abrangido pela suspensão, sendo aplicada a proporcionalidade pelos dias utilizados nos ciclos anteriores à suspensão e posteriores à reativação.

6.3.6. Poderá ocorrer a restituição, mediante crédito em fatura posterior, de parte da complementação financeira correspondente ao valor de postagens remanescentes quando da ocorrência da situação descrita no subitem 6.2.

6.4. O pagamento da fatura deverá ser realizado por via bancária, conforme instruções constantes do próprio documento de cobrança.

6.5. A forma de pagamento por meio de crédito em conta corrente somente será aceita mediante autorização prévia e expressa da área financeira dos CORREIOS. Eventual depósito sem a anuência dos CORREIOS não caracterizará a quitação da fatura, estando a CONTRATANTE sujeita às sanções previstas na cláusula Oitava.

6.5.1. Quando o pagamento ocorrer pela rede bancária, a baixa da fatura dar-se-á após o crédito na conta corrente dos CORREIOS e a respectiva compensação de cheque que porventura venha intermediar a liquidação do título.

6.5.2. Em observância a Instrução Normativa 119/2000 e à IN/SRF 459/2004, a fonte pagadora deverá fornecer aos CORREIOS, comprovante de retenção do imposto de renda, até o último dia útil do mês de fevereiro do ano-calendário subsequente àquele a que se referirem os rendimentos informados, o Comprovante de Rendimentos Pagos e de Imposto sobre a Renda Retido na Fonte. O envio do informe deverá ser efetuado por meio de carta ao seguinte endereço: CORREIOS – Departamento de Tributos SBN Quadra 1 – Asa Norte, Brasília/DF CEP: 70002-900 ou por meio eletrônico para comprovanteretencao@correios.com.br.

6.5.3. Caso sejam realizadas retificações na Declaração de Rendimentos, o novo Comprovante de Rendimentos Pagos e de Imposto sobre a Renda Retido na Fonte, deverá ser reenviado imediatamente, para um dos endereços citados no subitem 6.5.2.

6.5.4. No caso de o pagamento das faturas ser efetuado por meio do SIAFI - Sistema Integrado de Administração Financeira do Governo Federal, deve ser utilizado o procedimento OBFatura – Extra-SIAFI, que possibilita a operacionalização do pagamento com a indicação do código de barras ou linha digitável constantes do boleto de cobrança.

6.6. Qualquer reclamação sobre erros de faturamento deverá ser apresentada pela **CONTRATANTE**, preferencialmente, junto à Central de Atendimento dos **CORREIOS** – CAC ou pelo Fale com os Correios, e receberá o seguinte tratamento.

6.7. Reclamação apresentada sem o pagamento da fatura, será admitida até a data do vencimento:

6.7.1. Se for procedente, os **CORREIOS** emitirão nova fatura com o valor correto e com nova data de vencimento.

6.7.2. Se for improcedente, a **CONTRATANTE** pagará a fatura. Caso o pagamento ocorra após o

vencimento, pagará também os acréscimos legais previstos na cláusula Oitava, pelo prazo necessário para a apuração por parte dos **CORREIOS**.

6.8. Após a data de vencimento, a reclamação somente será aceita com o pagamento integral da fatura.

6.9. Serão recebidas reclamações até 90 (noventa) dias contados a partir do vencimento da fatura.

6.9.1. Se for procedente será efetuada a devida compensação na fatura seguinte, atualizada pela taxa referencial do Sistema de Liquidação e Custódia – SELIC Meta. No caso de quitação de fatura, os valores correspondentes à reclamação e acatados pelos **CORREIOS**, serão considerados em ciclos de faturamento posteriores.

6.9.2. Os encargos e multas decorrentes de atraso de pagamento de fatura, bem como débitos e créditos relativos a eventuais ajustes conforme critérios estabelecidos neste contrato, serão lançados em ciclos posteriores, devidamente discriminados.

6.9.3. Os créditos devidos pelos **CORREIOS**, relativos a indenizações, cujos fatos geradores foram apurados e devidamente comprovados pelos **CORREIOS**, serão pagos diretamente à **CONTRATANTE** via crédito em fatura.

CLÁUSULA SÉTIMA – DA VIGÊNCIA

7.1. O prazo de vigência do presente contrato será de 60(sessenta) meses, a partir da data de sua assinatura

CLÁUSULA OITAVA – DO INADIMPLEMENTO

8.1. O inadimplemento das obrigações previstas no presente contrato será comunicado pela parte prejudicada à outra, mediante notificação escrita, com prova de recebimento, para que a parte inadimplente, no prazo de 05 (cinco) dias úteis, regularize a situação ou apresente defesa.

8.1.1. Se for apresentada defesa, a parte prejudicada deverá se manifestar sobre esta no mesmo prazo.

8.1.2. Quando a decisão motivada não acolher as razões da defesa, a parte inadimplente deverá regularizar a situação no prazo de 48 (quarenta e oito) horas, contadas a partir da comunicação formal desse fato.

8.1.3. O descumprimento do subitem anterior poderá ensejar a rescisão do contrato, a critério da parte prejudicada, sem prejuízo de eventual indenização por perdas e danos, além das demais sanções contratuais e legais aplicáveis.

8.1.3.1. O atraso de pagamento por prazo superior a 90 (noventa) dias concede aos **CORREIOS** o direito de suspender o cumprimento de suas obrigações ou rescindir o contrato conforme previsto no Artigo 78, da Lei 8.666/93.

8.1.4. A não-quitação da fatura até a data de vencimento poderá ensejar a suspensão da prestação dos serviços.

8.1.4.1. Ocorrendo atraso de pagamento, o valor devido será atualizado financeiramente, entre a data do vencimento e a data da efetiva compensação do crédito aos **CORREIOS**, de acordo com a variação da taxa referencial do Sistema de Liquidação e Custódia – SELIC Meta, acrescido de multa de 2% (dois por cento) e demais cominações legais, independentemente de notificação. Neste caso, os encargos decorrentes do atraso de pagamento serão cobrados em ciclos posteriores.

8.1.5. Se permanecer inadimplente, a **CONTRATANTE** terá seu CNPJ inscrito no Cadastro Informativo de Créditos não Quitados do Setor Público Federal – CADIN, pelos **CORREIOS**, em obediência ao disposto na Lei 10.522 de 19 de julho de 2002.

8.1.5.1. Será de responsabilidade do **CONTRATANTE** as custas e as despesas cartoriais, caso haja necessidade dos **CORREIOS** recorrerem ao mecanismo de "PROTESTO DE TÍTULO", para reaver os seus valores devidos, por atraso no pagamento de faturas, podendo ser pagas diretamente nos cartórios ou ressarcidas aos **CORREIOS** se o pagamento das custas ocorrer de forma antecipada.

CLÁUSULA NONA – DA RESCISÃO

9.1. O presente contrato poderá ser rescindido a qualquer tempo:

9.1.1. Por interesse de qualquer uma das partes e mediante comunicação formal, com prova de recebimento e aviso prévio mínimo de 30 (trinta) dias.

9.1.1.1. Quando a solicitação de rescisão ocorrer concomitantemente à formalização de contrato sucedâneo, com valor mínimo igual ou superior, a rescisão poderá ocorrer na data da formalização do pedido, independente do aviso prévio a que se refere o subitem anterior. Os serviços e produtos constantes no contrato sucedâneo estarão disponíveis para utilização somente após seu cadastro nos sistemas dos Correios.

9.1.2. Automaticamente pelos Correios, sem aviso prévio, quando da não utilização de serviços ou aquisição de produtos pelo período igual ou superior a 6 (seis) meses consecutivos.

9.1.3. Por inadimplemento, conforme consta na Cláusula Oitava.

9.1.4. Na hipótese de ocorrer qualquer das situações e formas previstas no bojo dos artigos 78 e 79 da Lei 8.666/93, obedecido ao disposto no subitem 8.1.

9.2. Quando ocorrer interesse público, as partes poderão rescindir unilateralmente o contrato, nos casos especificados no inciso I do art. 79 da Lei 8.666/93, nos termos do art. 58, II, combinado com parágrafo 3º do artigo 62, do mesmo Estatuto Licitatório.

9.3. No caso de rescisão, fica assegurado aos **CORREIOS** o direito de recebimento dos valores correspondentes aos serviços prestados à **CONTRATANTE** e produtos adquiridos pela mesma até a data da rescisão, bem como à proporcionalidade dos valores mínimos contratados, de acordo com as condições de pagamento estabelecidas neste contrato.

9.4. Da mesma forma fica garantida à **CONTRATANTE** a devolução de seus objetos e valores devidos.

CLÁUSULA DÉCIMA – DA DOTAÇÃO ORÇAMENTÁRIA

10.1. Os recursos orçamentários para a cobertura das despesas decorrentes deste contrato têm seu valor estimado em R\$120.000,00 (cento e vinte mil reais) .

10.2. A classificação destas despesas se dará da seguinte forma:

Elemento de Despesa: 339039

Projeto/Atividade/Programa de Trabalho: 10820912201454191

10.3. Nos exercícios seguintes, as despesas correrão à conta de dotações orçamentárias próprias, consignadas nos respectivos Orçamentos-Programa.

CLÁUSULA DÉCIMA PRIMEIRA – DA APROVAÇÃO E DISPENSA DE LICITAÇÃO

11.1. O presente contrato terá validade depois de aprovado pelos órgãos competentes da **CONTRATANTE** e dos **CORREIOS**.

11.2. A realização de licitação e a prestação de garantia foram dispensadas com base no Artigo 24, Inciso VIII, da Lei 8.666/93.

CLÁUSULA DÉCIMA SEGUNDA – DAS DISPOSIÇÕES GERAIS

12.1. A utilização dos serviços pela **CONTRATANTE** está condicionada ao limite de crédito disponibilizado pelos **CORREIOS**, informado na fatura.

12.2. As partes responderão pelo cumprimento das exigências relativas à documentação fiscal, na forma da legislação vigente, sendo que os tributos que forem devidos em decorrência direta ou indireta do presente contrato ou de sua execução constituem ônus de responsabilidade exclusiva do respectivo contribuinte, conforme definido na legislação vigente.

12.2.1. Havendo imputação de responsabilidade tributária a uma parte em decorrência de fato cuja responsabilidade originária seja da outra parte, caberá a esta ressarcir àquela os valores efetivamente pagos.

12.2.2. Para efeito do ressarcimento exposto no subitem anterior, a obrigação será considerada direito líquido e certo, devendo ser realizada em 10 (dez) dias, contados da data da comprovação de recebimento da comunicação oficial do seu pagamento.

12.3. Em complementação à obrigatoriedade legal expressa nos artigos 5º e 6º, da Lei 6.538/78, as partes devem também guardar sigilo absoluto sobre informações proprietárias e confidenciais necessárias à prestação dos serviços ora contratados, quais sejam, documentos, informações, programas inerentes aos serviços contratados, planos de triagem, softwares de gerenciamento, dentre outras.

12.3.1. Quando houver necessidade de divulgação de qualquer uma dessas informações, por determinação de órgão competente para tal, a parte interessada deverá solicitar, previamente, autorização expressa à outra.

12.4. Este contrato poderá ser revisto total ou parcialmente, a qualquer época, mediante prévio entendimento entre as partes.

12.5. Alterações decorrentes de especificações da prestação de serviços e venda de produtos, estabelecidos neste instrumento, serão formalizadas por apostilamento, respeitando-se o disposto na legislação aplicada.

12.6. Havendo lacuna nos Anexos, Termos, serão aplicados os procedimentos gerais previstos neste contrato.

12.7. A **CONTRATANTE** e seus autorizados são responsáveis, civil e criminalmente, por danos causados a pessoas, bens, equipamentos, sistemas e materiais dos **CORREIOS**, clientes e sociedade, em virtude da inobservância dos dispositivos legais e regulamentares.

12.8. Os **CORREIOS** não se responsabilizam:

12.8.1. Por valor incluído em objetos postados/entregues aos **CORREIOS** sem a respectiva contratação do serviço de valor declarado.

12.8.2. Pela demora na execução de qualquer serviço, resultante de omissão ou erro por parte da **CONTRATANTE**.

12.8.3. Por prejuízos indiretos e benefícios não-realizados.

12.8.4. Por objeto que, no todo ou em parte, seja confiscado ou destruído por autoridade competente, desde que haja comprovação documental.

12.9. A responsabilidade dos **CORREIOS** cessa, sem prejuízo do disposto nos respectivos Anexos e Termos nas seguintes condições:

12.9.1. Quando o objeto tiver sido entregue no endereço do destinatário a quem de direito ou restituído à **CONTRATANTE**.

12.9.2. Término do prazo para a reclamação.

12.9.3. Em caso fortuito ou de força maior (catástrofes naturais, guerra, revolução, motim, tumulto e qualquer outro movimento de natureza popular), regularmente comprovados, impeditivos da execução do contrato.

12.9.4. Nos casos de paralisação da jornada de trabalho independentemente de sua vontade.

CLÁUSULA DÉCIMA TERCEIRA – DO FORO

Para dirimir as questões oriundas deste contrato, será competente o Foro da Justiça Federal, Seção Judiciária do Rio de Janeiro/RJ, com exclusão de qualquer outro, por mais privilegiado que seja.

Por estarem justos e contratados, assinam o presente contrato:

(assinado eletronicamente)



Documento assinado eletronicamente por **MOACIR LINHARES SOUTINHO DA CRUZ, Usuário Externo**, em 11/03/2021, às 11:24, conforme horário oficial de Brasília, com fundamento no art. 6º, § 1º, do Decreto nº 8.539, de 8 de outubro de 2015.



Documento assinado eletronicamente por **Helen Aparecida de Oliveira Cardoso, Gerente - G2**, em 11/03/2021, às 19:03, conforme horário oficial de Brasília, com fundamento no art. 6º, § 1º, do Decreto nº 8.539, de 8 de outubro de 2015.



Documento assinado eletronicamente por **Alan Valter Tavares, Chefe de Secao - G2**, em 11/03/2021, às 23:02, conforme horário oficial de Brasília, com fundamento no art. 6º, § 1º, do Decreto nº 8.539, de 8 de outubro de 2015.



A autenticidade deste documento pode ser conferida no site https://sei.correios.com.br/sei/controlador_externo.php?acao=documento_conferir&id_orgao_acesso_externo=0, informando o código verificador **20574254** e o código CRC **42B3710E**.

a ligeiramente tronco-cônica, boca inferior seccionada obliquamente da aguada, bainha simples, com quatro bolsos embutidos, sendo dois na parte traseira;

raissetos com pestanas de 40 mm nas duas extremidades e 50 mm no sete passadores simples, dispostos na frente, nos lados e atrás para a frente por uma braguilha dupla, fechada por fecho eclair de poliéster do tecido, complementado por um gancho de segurança de metal na

linha preta:
ionada em gabardine-two way, corte ligeiramente evasé, comprimento sifão com 40 mm de largura, seis passadores com 50 mm de r 10 mm de largura, e fechamento na parte traseira por meio de dois cos embutidos;
nbutida com fecho eclair, prega macho na continuação da costura comprimento de 1/3 (um terço) da altura total da saia, na largura de gdo folie;
avesso, o tecido usado para a prega vai da barra até a altura do zíper, nos frontais e duas traseiras, saindo do cóis;
cos embutidos, tipo 'faca';
afinado de cor preta, preso no cóis e solto na barra da saia.
irmina preta:
ionada em gabardine two way, composta por poliéster (96%) e elastano

sifão com 40 mm de largura, complementado por um gancho de metal na parte interna do cóis;
seis passadores simples, com 50 mm de comprimento por 10 mm de os na frente, nos lados e atrás para receber o cinto; e
ibutida com fecho eclair, duas pences frontais e duas traseiras, saindo ranca manga comprida:

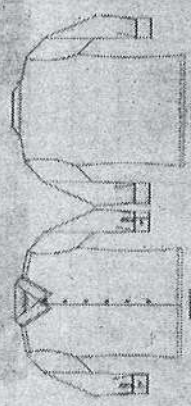

na em poliéster;
os, costas lisas sem costura, com bainha inferior de 10 mm de largura, meio, na frente, em toda a extensão, abotoando por uma ordem de seis de plástico, com 11 mm de diâmetro, sendo o primeiro na altura da gola, ra do quadril e os demais equidistantes;
ça, tipo colarinho duplo, com entreteia termocolante, sendo fechada por sifão;
compridas, com punhos de 60 mm de altura e entreteia termocolante, por botões de plástico, com 11 mm de diâmetro, na cor branca;

compor a nova Comissão de Seleção, para fins de Chamamento Público visando a Implantação do Centro de Convivência Capim Melado, para execução do Serviço de Convivência e Fortalecimento de Vínculos no Território de Niterói, de acordo com a Tipificação Nacional de Serviços Socioassistenciais, resolução CNAS nº 109, de 11 de novembro de 2009, na forma do EDITAL DE CHAMAMENTO PÚBLICO Nº 002/2021. O SECRETÁRIO MUNICIPAL DE ASSISTÊNCIA SOCIAL E ECONOMIA SOLIDÁRIA, no uso das atribuições legais

RESOLVE:
Art. 1º - Criar nova Comissão de seleção, cujo objeto é o Chamamento Público para Implantação do Centro de Convivência Capim Melado, para execução do Serviço de Convivência e Fortalecimento de Vínculos no Território de Niterói, de acordo com a Tipificação Nacional de Serviços Socioassistenciais, resolução CNAS nº 109, de 11 de novembro de 2009, composta pelos seguintes membros: Processo nº 0900000044/2021, na forma do instrumento convocatório, composta pelos seguintes membros:
1) Bruno da Silva Carlos - matrícula 1245-505-0.
2) Alberto Emílio Vieira Marins - matrícula 1238.031-9.
3) Thayane da Silva Scheidegger Lopes - matrícula 1245-345-0.
Art. 2º - A Comissão criada pelo artigo 1º, terá as atribuições previstas no respectivo Edital.
Art. 3º - A Presidência da Comissão ficará a cargo do Servidor Bruno da Silva Carlos, matrícula 1245-505-0.
Art. 4º - Esta Portaria entrará em vigor, gerando seus efeitos, na data de sua publicação, revogada a Portaria nº 025/2021, e demais disposições em contrário.
Comissão Eleitoral do Conselho Municipal de Assistência Social
Candidatos inscritos aptos para a eleição do Conselho Municipal de Assistência Social (CMAS)
Biênio 2022-2023

- SEGMENTO: ENTIDADES**
ÁREA CRIANÇA
Associação de Amigos dos Enfermos da Casa Maria de Magdala
Espaço Múltiplo Oria
ÁREA ADOLESCENTE
ACAPE - Associação dos Colaboradores e Amigos dos Pacientes Especiais
ÁREA PCD
CJA - Curso José de Anchieta
ÁREA IDOSO
APADA - Associação de Pais e Amigos dos deficientes da Audição
Lar Batista - Junta de Educação e Ação Social da CRF
CEJOP - Centro Juvenil de Orientação e Pesquisa
ÁREA SAÚDE
AFAC - Associação Fluminense de Amparo aos Cegos
IFEC - Instituto de Fomento à Educação, Educação, Cultura e Ciência
SEGMENTO: PROFISSIONAIS DA ÁREA
Ludmila Barbosa
Agnès Daher Sartori
Simone Regina S. de Melo Capella
SEGMENTO: ASSOCIAÇÃO COMUNITÁRIA
Associação de Moradores do Cartagato e Parque da Colina
Centro Pró-Melhoramento do Caramuru
Eleitores inscritos aptos para a eleição do Conselho Municipal de Assistência Social (CMAS)
Biênio 2022-2023
- SEGMENTO: ENTIDADES**
ACAPE - Associação dos Colaboradores e Amigos dos Pacientes Especiais
AFAC - Associação Fluminense de Amparo aos Cegos

a) Os equipamentos, atendidas as especificações constantes deste Termo de Referência e os quantitativos contratados deverão ser seguidos orientações definidas pela CONTRATANTE;
b) O Técnico da empresa CONTRATADA não sendo designado para operacionalização dos equipamentos contratados, deverá manter-se em prontidão em sua residência ou em local por ele indicado à CONTRATANTE, oferecendo seus meios de comunicação (rádio/celular), para quaisquer eventualidades;
Maria Fernanda de Mattos Calil - Pregoeira.

NITERÓI PREV
INSTRUMENTO: Contrato de Adesão Digital. **PARTES:** Niterói Prev e Empresa Brasileira de Correios e Telégrafos. **OBJETO:** contratação de prestação de produtos e serviços postais. **PRAZO:** 60 (sessenta) meses. **VALOR ESTIMADO GLOBAL:** R\$ 120.000,00 (cento e vinte mil reais) **VERBA:** PT. Nº 1082.09.122.0145.4191- Natureza das Despesas nº 3390.39.99 - Fonte 203 - Nota de Empenho nº 81/2021- **FUNDAMENTO:** Conforme Processo Administrativo nº 310/0000035/2021, que se regerá pelo art. 25, caput e demais normas da Lei nº 8666/93 e suas alterações. **DATA DA ASSINATURA:** 11 de março de 2021. **Omitido no D.O. de:** 15/03/2021

NITERÓI TRANSPORTE E TRÁNSITO S. A. - NITTRANS
Despachos do Presidente
Instrumento: Termo de Ajuste de Contas n.º 18/2021. **Partes:** Niterói Transporte e Tránsito S. A. - NitTrans - e PARVAM SOFTWARE DE GESTÃO LTDA EPP. **Objeto:** Pagamento das Notas Fiscais Eletrônicas de Serviços n.ºs 2981-1, 2982-1 e 2983-1, referentes à prestação de serviço no mês de outubro de 2021. **Valor total:** O presente Termo possui o valor global de R\$3.860,00 (três mil, oitocentos e sessenta reais), à conta do Programa de Trabalho n.º 22.82.04.122.0145.4191. **Natureza da Despesa n.º 33.90.40.00 e Fonte de Recurso n.º 138. Fundamento legal:** Lei Estadual n.º 287/79 e Decreto Estadual n.º 3.149/80. **Processo n.º:** 530/007015/2021. **Data de assinatura:** 22/11/2021.

Instrumento: Termo de Ajuste de Contas n.º 19/2021. **Partes:** Niterói, Transporte e Tránsito S. A. - NitTrans - e TIM S.A. **Objeto:** Pagamento da Fatura de Pagamento n.º 4591853967 referente a NOV/21 (1º/10/2021 a 31/10/2021). **Valor total:** R\$14.465,54 (quatorze mil, quatrocentos e sessenta e cinco reais e cinquenta e quatro centavos), à conta do Programa de Trabalho n.º 22.82.04.122.0145.4191. **Natureza da Despesa n.º 33.90.40.00 e Fonte de Recurso n.º 138. Fundamento legal:** Lei Estadual n.º 287/79 e Decreto Estadual n.º 3.149/80. **Processo n.º:** 530/007036/2021. **Data de assinatura:** 22/11/2021.

EMPRESA MUNICIPAL DE MORADIA, URBANIZAÇÃO E SANEAMENTO - EMUSA
EXTRATO
INSTRUMENTO: Termo aditivo nº 02 ao contrato nº 100/2020-PARTES: EMUSA e IGOR CORRÊA DE CARVALHO. **OBJETO:** Constitui objeto do presente Termo Aditivo alteração do valor contratual, em virtude de mudança quantitativa do objeto, conforme solicitação emitida no processo nº 510000712/2021. **VALOR:** Fica o valor contratual acrescido em R\$ 12.163,56 (doze mil cento e sessenta e três reais e cinquenta e seis centavos), correspondendo a 7,416% do valor total do contrato. **FUNDAMENTO:** amparo no art. 58, I, c/c o art. 65, I, "a" e "b" e o §1º, parte final, Lei Federal nº 8.666/93. **RECURSOS:** As despesas decorrentes deste termo, correrão a conta do PT 10511.15.451.0010.4005, ND 4.4.90.51.00 e FT 138, do orçamento da EMUSA para este exercício.
Corrigendas
Na publicação do dia 23/11/2021 **Port. nº 1116/2021, ONDE SE LÊ: VIVIAN CORDEIRO PESSOA DE OLIVEIRA LEIA-SE: VIVIAN CORDEIRO VELLASCO DE OLIVEIRA.**
Na publicação do dia 22/01/2021 **Port. nº 218/2021, ONDE SE LÊ: FUNÇÃO DE ASSESSORAMENTO TÉCNICO - 2 LEIA-SE: FUNÇÃO DE ASSESSORAMENTO TÉCNICO - 1.**